R E P U B L I K A H R V A T S K A
Splitsko-dalmatinska županija
Grad Split
Služba za imovinsko pravne poslove, izgradnju i geodeziju
Odsjek za izgradnju
Obala Kneza Branimira 17

PROJEKTNI ZADATAK

za izradu

GLAVNOG I IZVEDBENOG PROJEKTA

DIO MANDIĆEVE ULICE OD PUTA KAMENA DO TRENKOVE

Split, ožujak 2014.

1. OPIS PROJEKTA

Ova dionica Mandićeve ulice je duljine 70 metara, a proteže se od ulice Put kamena na zapadu do Trenkove ulice koja se spaja na nju s južne strane

Predmetna dionica je građevinska čestica broj 2 u okviru lokacijske dozvole za prometnicu Put Kamena Klasa: UP/I 350-05/08-01/0827. pravomoćna 23.08.2010. (produženje važenja lokacijske do 23.08.2014. Klasa: UP/I 350-05/12-01/00110),

Dionica Mandićeve ulice od Puta Kamena do Trenkove ima 3 vozne trake širine po 3metra, ukupne širine 9 m i obostrane nogostupe širine 2 m. Duljina prometnice je oko 70 m,

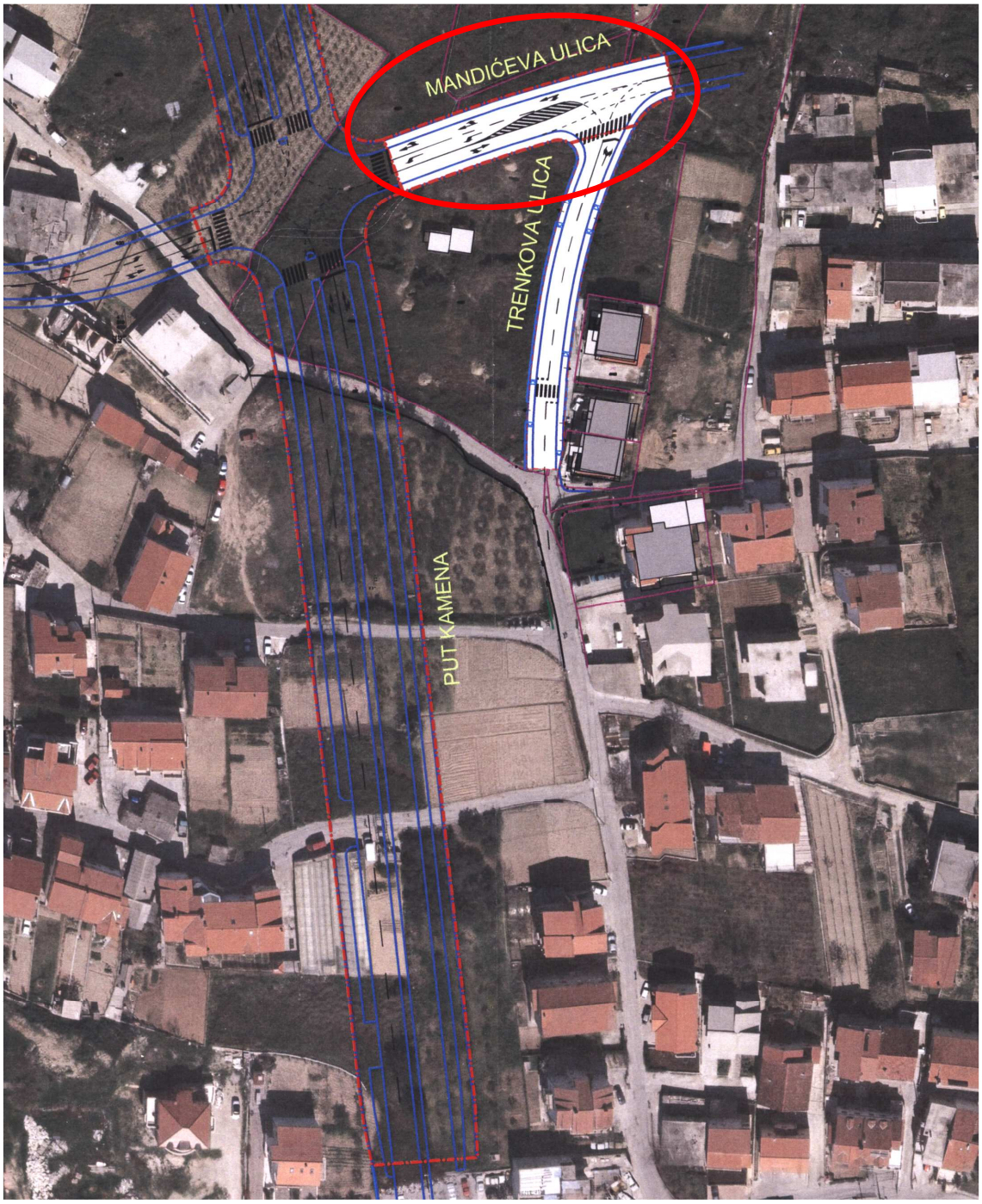

Preslik Iz Idejnog projekta na kojoj se vidi predmetna prometnica koja je smještena na građevinskoj čestici 2

U trupu prometnice predviđena je izgradnja vodovoda, razdjelnog kanalizacijskog sustava, instalacija elektro kabela, kabela javne rasvjete i telekomunikacijske instalacije.

Za planiranu izgradnju prometnica potrebno je izraditi **glavne** i **izvedbene** projekte sa pripadajućom infrastrukturom **prema Idejnom projektu** izrađenom od PB Damjanić., broj projekta T.D. 67-08 iz srpnja 2008.god. i prema **pravomoćnoj lokacijskoj dozvoli** Klasa:UP/I 350-05/08-01/0827 te **posebnim uvjetima** koji su sastavni dio lokacijske dozvole .
Planirani sustav izgradnje oborinske odvodnje, odvodnje otpadnih voda, vodovoda, elektroenergetske mreže, javne rasvjete i DTK instalacija prikazani su u idejnom projektu, a uvjeti za izgradnju su sadržani u posebnim uvjetima pribavljenima u tijeku postupka izdavanja lokacijske dozvole.
Prometnicu treba opremiti nužnom vertikalnom i horizontalnom prometnom signalizacijom.

2. IZDVOJENE NAPOMENE PROJEKTANTU

2.1. Glavni i izvedbeni projekti trebaju sadržavati sve pisane i grafičke priloge sukladno člancima 68. 69. i 74. važećeg „Zakona o gradnji“ (NN 153/13).

2.2. Projektant je dužan dati izjavu kojom potvrđuje da je obišao teren na kojem je prometnica projektirana. Prilikom izrade ponude obuhvatiti sve činjenice dane u ponudbenoj dokumentaciji.

2.3. Projektant je dužan od ovlaštenog ureda naručiti geomehaničko ispitivanje terena i izraditi geomehanički elaborat.

2.4. Projektant je dužan, kao dio projektne dokumentacije izraditi i projekt premještanja postojećih instalacija, uz obaveznu konzultaciju sa vlasnikom postojećih instalacija, te je dužan ishoditi pismenu suglasnost na projekt izmještanja instalacija. U troškovniku je potrebno detaljno opisati pojedine stavke premještanja.

2.5. Prikaz mjera zaštite od požara izraditi kao poseban elaborat

2.6. Projektant je dužan dati procjenu troška izvođenja radova sa jediničnim cijenama, pojedinačno za svaku stavku u troškovniku. Stavke je potrebno detaljno opisati.

2.7. Projektant je dužan pri izradi troškovnika, za stavke pripremnih i zemljanih radova, postupati sukladno sa „Pravilnikom o gospodarenju građevnim otpadom“ (NN 38/08) i prema važećim zakonima: „Zakon o rudarstvu“ (NN 56/13, NN 14/14), „Zakon o zaštiti okoliša“ (NN 110/07, NN 80/13).

2.8. Projektant je u izvedbenom projektu (u situaciji i poprečnim presjecima) dužan ucrtati granicu zahvata, a sve u svrhu nesmetanog izvođenja radova i zauzimanja okolnog terena za vrijeme izgradnje prometnice.

2.9. Temeljem Zakona o vodama (NN 153/09) investitor vodovoda i fekalnog kolektora je Vodovod i kanalizacija d.o.o. Split, a Grad Split je naručitelj što treba naznačiti u ovim projektima.

2.10. Projektant je dužan (pod uvjetom u potpunosti riješenih imovinsko – pravnih odnosa) dati procjenu vremenskog roka potrebnog za izvođenje radova.

2.11. Glavni projektant je dužan izvršiti koordinaciju svih instalacija te izraditi poprečni i tlocrtni prikaz svih instalacija (javna rasvjeta, telekomunikacije, elektroinstalacije, oborinska i fekalna kanalizacija, vodovod) te riješiti križanja s postojećim infrastrukturnim objektima i instalacijama, sa zaštitom istih tijekom građenja kao i konačnu zaštitu

3. NAČIN PRAĆENJA I ISPORUKE PROJEKATA

Naručitelj će preko stručne službe nadzirati postupak izrade projektne dokumentacije.
Projektant je dužan projektnu dokumentaciju izraditi prema ovom projektnom zadatku. Sve nedostatke i greške koje Naručitelj primijeti, a dio su sadržaja projektnog zadatka Projektant je dužan dopuniti i ispraviti o vlastitom trošku.

Prije uvezivanja projekta, Projektant je dužan Naručitelju prirediti prezentaciju na kojoj će ga detaljno upoznati s glavnim i izvedbenim projektom.

Projektnu dokumentaciju, tj. glavne i izvedbene projekte potrebno je dostaviti:

- **u tiskanom obliku po 6 (šest) primjeraka**. Projekti moraju biti uvezani u jednu ili više mapa složene na format 21,0 x 29,7 cm, a zamjena sastavnih dijelova mape mora biti onemogućena na pouzdan način. Sve mape koje su sastavni dio projekta moraju biti označene zajedničkom oznakom projekta (ZOP),

- **u digitalnom obliku na CD-u u 2 (dva) primjerka**:
  - tekst u MS WORD-u, a nacrti u *.dwg formatu,
  - troškovnik u EXCEL-u,
  - cijeli projekt u *.pdf formatu

  CD je potrebno označiti naljepnicom slijedećeg sadržaja:
  - Nazivom i sjedištem Investitora
  - Nazivom građevine ili njezinog dijela
  - Razinom razrade i oznakom projekta
  - Nazivom i sjedište tvrtke koja je izradila projekt
  - Datumom izrade projekta

4. PODLOGE KOJE OSIGURAVA NARUČITELJ

- Pravomoćna lokacijska dozvola
  Klasa:UP/I 350-05/08-01/0827
- Katastarsko topografska podloga u mjerilu 1:200
- Preris instalacija iz katastra vodova