REPUBLIKA HRVATSKA
Splitsko-dalmatinska županija
GRAD SPLIT
Služba za izgradnju i upravljanje razvojnim projektima
Obala Kneza Branimira 17

PROJEKTNI ZADATAK

za izradu

GLAVNOG I IZVEDBENOG PROJEKTA

PRIMOŠTENSKE ULICE (dionica C 17),
i kolno pješačka površina oznake KP 10

U OBUHVATU DPU PROSTORA ŽNJANA (sjeverno od Bračke ulice)
(Službeni glasnik 7/09 od 01. 04. 2009.)

Split, ožujak 2018.

1. OPIS PROJEKTA

Predmet ovog zadatka su prometnice s pripadajućim infrastrukturnim instalacijama koje su obuhvaćene **DPU-om prostora Žnjana (sjeverno od Bračke ulice):** *Primoštenska ulica (dionica C 17), te kolno – pješačka površina oznake KP 10 .*

Za planiranu izgradnju prometnica potrebno je izraditi **glavni** i **izvedbeni projekt** s planiranom infrastrukturom **prema Idejnom projektu** izrađenom od *„Projektni biro Damjanić"* d.o.o. Split, oznake projekta T.D. 65/09 iz studenog 2009. godine i prema **pravomoćnoj lokacijskoj dozvoli:**

- Klasa: UP/I 350-05/09-01/0334,
- Urbroj: 2181/01-03-03/12-10-0007,

s danom pravomoćnosti 01. 03. 2010. godine; te **posebnim uvjetima** koji su sastavni dio lokacijske dozvole.

1.1. Primoštenska ulica (dionica C 17)

Osna duljina dionice iznosi cca 115 m. U poprečnoj dispoziciji, kolna prometnica se sastoji od dvije kolničke trake (širine po 3 m) i obostranih nogostupa (širine 2 – 2,5 m); te zaštitnog zelenila (širine 1 m) s južne strane.

1.2. Kolno - pješačke ulice oznaka KP 10

Osna duljina kolno – pješačke prometnice *KP 10 iznosi cca 25 m* , širina iznosi cca od 4,0 do 5, m.

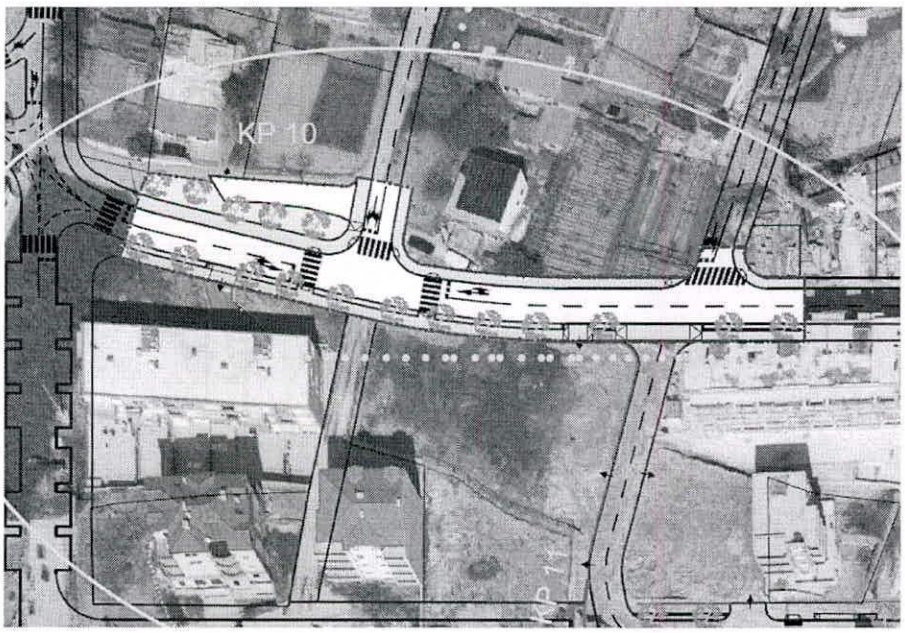

PREGLEDNA SITUACIJA iz Idejnog projekta T.D. 65-09 iz studenog 2009 god.

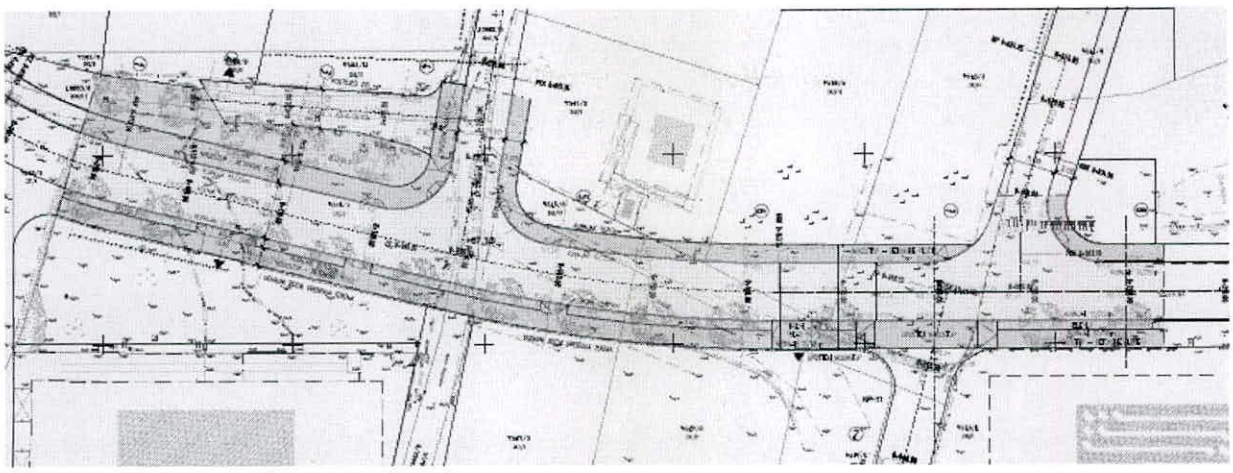

SITUACIJA- građevinsko rješenje iz Idejnog projekta T.D. 65-09 iz studenog 2009 god

1.3. Ostali tehnički podaci građevine

Na raskrižjima je predviđena ugradnja rampi za invalide od betonskih elemenata različite boje i površinske obrade.

Ulice je potrebno opremiti horizontalnom i vertikalnom prometnom signalizacijom te javnom rasvjetom kolnih i pješačkih površina.

Planirani sustav izgradnje, oborinske odvodnje, odvodnje otpadnih voda, vodovoda, elektroenergetske mreže, javne rasvjete i TK instalacija prikazani su u idejnom projektu i sadržani su u posebnim uvjetima.

Na području obuhvata DPU prostora Žnjana predviđa se izgradnja srednjotlačnog plinovoda (u nogostupima ulica). Potrebno je osigurati koridor za plinske instalacije.

Temeljem Prethodne elektroenergetske suglasnosti potrebno je osigurati koridor za polaganje planiranih energetskih kabela (20Kv,1 kV, JR) .Elektroenergetske kabele 10/20 kV ima obvezu projektiranja HEP – Distribucija, Služba za razvoj i investiranje, a prema podlogama koje će dostaviti glavni projektant.

1.4. *Prostorno planska dokumentacija*

- Detaljni plan uređenja prostora Žnjana u Splitu (prostor sjeverno od Bračke ulice) (SL.Gl. grada Splita 12/01, 33/03, 23/07, 07/09)

2. PRIKAZ PLANIRANIH RADOVA ZA GLAVNI I IZVEDBENI PROJEKT

Izrada svih dijelova **glavnog projekta** mora biti u skladu s idejnim projektom, lokacijskom dozvolom te posebnim uvjetima iz lokacijske dozvole.

Izrada svih dijelova **izvedbenog projekta** mora biti u skladu s projektom za građevinsku dozvolu

Projekti moraju sadržavati:

2.1. Prometnica: - građevinsko rješenje,
- prometno rješenje

2.2. Vodovod : - vodoopskrba,

- hidrantska mreža

2.3. Kanalizacija

2.4. Elektroopskrba:- javna rasvjeta,

- koridor elektroenergetske mreže-, investitor HEP Distribucija

2.5. Distribucijsko telekomunikacijska kanalizacija (DTK)

2.6. Prikaz mjesta priključaka nove na postojeću infrastrukturu

2.7. Troškovnik svih projektiranih radova

2.8. Geomehanika

2.9. Plan izvođenja radova – koordinator I u fazi projektiranja

3. IZDVOJENE NAPOMENE PROJEKTANTU

3.1 Glavni i izvedbeni projekti trebaju sadržavati sve pisane i grafičke priloge sukladno člancima „Zakona o gradnji" (NN 153/13 i 20/17) te Pravilnika o obveznom sadržaju i opremanju projekata građevina NN 64/14

3.2 Projektant je dužan dati izjavu kojom potvrđuje da je obišao teren na kojem projektira predmetnu građevinu. Prilikom izrade ponude obuhvatiti sve činjenice dane u ponudbenoj dokumentaciji

3.3 Za potrebe temeljenja potpornih zidova Projektant je dužan od ovlaštene osobe naručiti geotehnički elaborat

3.4 Projektant je dužan, kao dio projektne dokumentacije izraditi i projekt premještanja postojećih instalacija u koliko je potrebno, uz obaveznu konzultaciju sa vlasnikom postojećih instalacija, te je dužan ishoditi pismenu suglasnost na projekt izmještanja instalacija. U troškovniku je potrebno detaljno opisati pojedine stavke premještanja

3.5. Projektant je dužan dati procjenu troška izvođenja radova sa jediničnim cijenama, pojedinačno za svaku stavku u troškovniku. Stavke je potrebno detaljno opisati.

3.6. Projektant je dužan pri izradi troškovnika, u stavkama pripremnih i zemljanih radova, postupati sukladno sa „Pravilnikom o gospodarenju građevnim otpadom" (NN 38/08) i prema važećim zakonima: „Zakon o rudarstvu" (NN 56/13, NN 14/14), i „Zakon o zaštiti okoliša" (NN 110/07, NN 80/13).

3.7. Projektant je u izvedbenom projektu (u situaciji i poprečnim presjecima) dužan ucrtati granicu zahvata, a sve u svrhu nesmetanog izvođenja radova i zauzimanja okolnog terena za vrijeme izgradnje prometnice.

3.8. Projektant je dužan (pod uvjetom u potpunosti riješenih imovinsko – pravnih odnosa) dati procjenu vremenskog roka potrebnog za izvođenje radova.

3.9. Glavni projektant je dužan izvršiti koordinaciju svih instalacija te izraditi poprečni i tlocrtni prikaz svih instalacija (javna rasvjeta, telekomunikacije, elektroinstalacije, kanalizacija, vodovod) te riješiti križanja s postojećim infrastrukturnim objektima i instalacijama, sa zaštitom istih tijekom građenja kao i konačnu zaštitu

4. NAČIN PRAĆENJA I ISPORUKE PROJEKTA

Naručitelj će preko stručne službe nadzirati postupak izrade projektne dokumentacije.

Projektant je dužan projektnu dokumentaciju izraditi prema ovom projektnom zadatku. Sve nedostatke i greške koje Naručitelj primijeti, a dio su sadržaja projektnog zadatka Projektant je dužan dopuniti i ispraviti o vlastitom trošku.

Prije uvezivanja projekta, Projektant je dužan Naručitelju prirediti prezentaciju na kojoj će ga detaljno upoznati s glavnim i izvedbenim projektom.

Prezentacija projekta se mora obaviti u ugovorenom roku izrade projekta, a najkasnije 10 dana prije isteka istog, a sve u svrhu otklanjanja mogućih nedostataka i grešaka.

Projektnu dokumentaciju, odnosno glavni i izvedbeni projekt; te geomehanički elaborat potrebno je dostaviti:

- **u tiskanom obliku po 6 (šest) primjeraka** prema Pravilniku o obveznom sadržaju i opremanju projekata građevina NN 64/14

- u digitalnom obliku na CD-u u 4 (četiri) primjerka:
  - tekst u MS WORD-u, a nacrti u *.dwg formatu,
  - troškovnik u EXCEL-u,
  - **cijeli projekt u *.pdf formatu – 6 kopija CD**
    CD je potrebno označiti naljepnicom slijedećeg sadržaja:
  - Nazivom i sjedištem Investitora
  - Nazivom građevine ili njezinog dijela
  - Razinom razrade i oznakom projekta
  - Nazivom i sjedište tvrtke koja je izradila projekt
  - Datumom izrade projekta

5. PODLOGE KOJE OSIGURAVA NARUČITELJ

- pravomoćna lokacijska dozvola: Klasa: UP/I 350-05/09-01/0334, Urbroj: 2181/01-03-03/12-10-0007, s danom pravomoćnosti 01. 03. 2010. godine (u privitku)
- Katastarsko topografska podloga za projektiranje
- Preris iz katastra vodova